晶報
私家上海望平街
電話二四二八號
第一千二百〇三號
□自動電話一二四二八號□　□電報掛號四七三七郎神字□

定報價格

每三日出一張增刊無定 中國境內全年二元半年一元 角每月二角日本同其餘外國各 埠加倍均作大洋計算報費先惠 郵費在內郵票加一

今日一張售大洋二分

廣告刊例

「新聞欄中」價面議「新聞中縫」計三十字長十字寬為一格以半格起碼每期每格洋八元「封面中縫」分格等與新聞中縫同每期每格洋五元「封面」計十五字高十九字寬為一格以半格起碼每期每格洋六元「後幅」分格等與封面同每期每格洋五元

無敵牌膠版印字器

用法最為簡便，可以不學而能，比較打字機迅速十倍，不識字人亦能使用，例如自己寫就一信，或畫成一圖，即刻可以原稿付印，毫不費事，計分大小二種，小號可印最大之信紙信封，紙售每副五元，添配膠版，紙需一元，大號可印全張講義，每副十元，添配膠版，紙需二元，外埠郵購，另外郵費一成、

上海南陽橋家庭工業社門售部發行

猛虎商標

總發行 上海 虎標永安堂 北四川路八十九號 電話(北)二七三六

南市代理 新開河林大森

各大商藥店及烟紙店均有出售

治咳聖藥

腎書云「肺如鐘，動則鳴」，此言人之傷風逆氣、冲入肺部咳嗽之由來也，咳嗽不治、久則成癆，其為害誠非淺鮮，虎標八卦丹為治咳之聖藥，請嘗試之、方知余言之不謬也、此丹並主治下列各症、

虎標八卦丹主治 嵐瘴瘧痰 感冒風寒 頭痛眩暈 胸膈飽滯 寒熱交作 猝然昏倒 中風中痰 一切咳嗽 時行疫毒 傷寒中暑 霍亂吐瀉 心氣腹痛 跌打刀傷 手足腫痛 無名腫毒 遠年脚疤

感謝介紹 模範戒煙藥

吃烟人多自怨恨日思戒除苦無良藥徒費工夫與金錢癮未去而病先來故不敢輕試現幸模範戒烟藥片曾在江蘇戒烟醫院試有奇效各省經理大批爭購又經政府核准海關通行郵遞無阻服此藥而斷癮者連我等多至六千餘人感激之餘故敢大膽介紹包你藥到癮除一無痛苦◉中華國民拒毒會上海總商會各級黨部社會局公安局各同鄉會及其他各機關團體保送到江蘇戒烟醫院服此藥而戒斷烟癮者陳為生陳錫言張德順倪慶其周念林翟文林孫鳴臯等五百五十餘人同敬啓

□蘇民製藥社發行 上海派克路九號 電話三五八二六

梅園酒家

廣州食品隨意小酌

二十四特色

上海四馬路

上海唯一高尚娛樂

■跳舞場之四大特色■

一、地方宏麗佈置適宜
二、特請世界名樂師奏演中西名調
三、搜羅優美舞星數十位
四、每逢星期三六日晚加聘法國著名舞星表演

優艷舞每逢星期三六日 茶舞大會不收門券 星期六晚加送玩具

大東跳舞場啓

專醫女子停經 有孕怕育 保險通經

女科專家、黃石峰先生、專治女子停經腹大如孕、婦女經閉乾血癆病、以及生產過多體弱多病、有孕怕育不顧生產、先生有祖傳秘方、能於一星期間負責保險通經，確能解決婦女一切痛苦，門診一元、醫寓跑馬廳二馬路四平里九十四弄

解決女子停經問題 『有孕怕育』『保險通經』

專醫女子停經腹大如孕生產過多體弱多病有孕怕育不顧生產先生祖傳秘方靈驗無比解決女子停經問題頗具確實把握可於最短期間負責保證通經門診一元醫寓英大馬路大慶里東二弄一百九十五號

女科專家馬春波啟

第一春菜館 四馬路中 書錦里口

特備時菜 茶飯小酌 一併在內 味美價廉

四角	一湯一炒	一足供客
七角	一湯二炒	二足供客
一元	一美味一冷盆一炒	二足供客
一元六角	一美味二冷盆二炒	三足供客
兩元	二美味二冷盆二炒	五足供客
四元	四美味四冷盆四炒 大菜 帥雞	八足供客

◉電話一三七八一號

上海九福公司發行

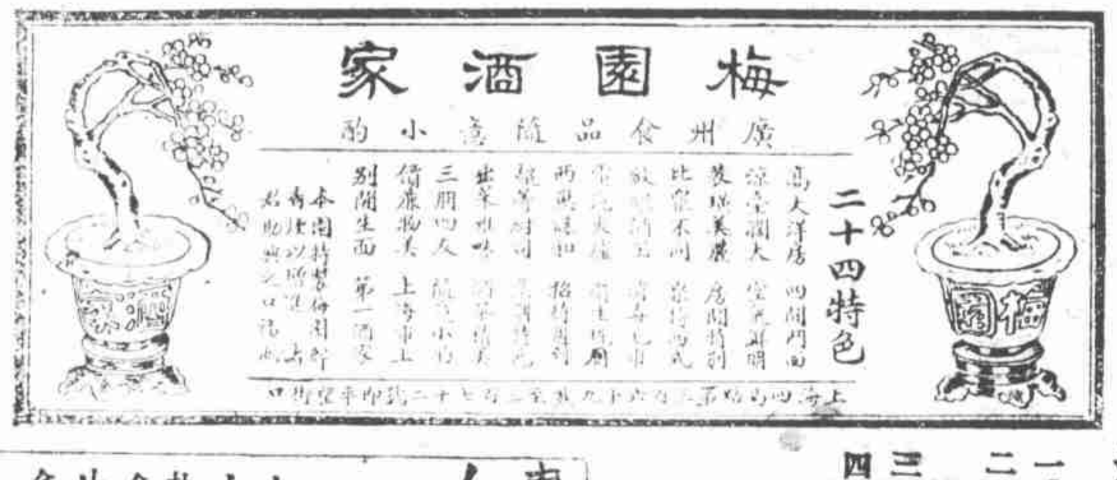

統治飯量減少。大便閉結。氣血兩虧。年老虛衰。腎水虧耗。夢遺滑精。生殖無能。久婚不孕。經水不調。產後失調。積勞傷神。腦力不足。記憶不強。先天不足。後天失調。發育不全等症。試服一瓶。即見奇效。

九星公司發行之……

哪嘛乳白鰵魚肝油

有補體強身。補肺治癆。及助長兒童發育之功效。能於春季常服。得益非淺。不論男女老幼。人人咸宜。

中西大藥房經理 上海四馬路
本埠永安先施及各大藥房均有出售

馮雲初啓事

敬啓者鄙人鑒於內政革新百業發展辦理運輸事宜幸蒙各界稱道現更擴充範圍創設大中華海陸運輸公司承運滬甯杭甬津浦隴海鐵路輪船各項貨物兼做押匯讀兌代理報關保險其取價克己裝卸迅速自當極誠相待以副惠顧雅諠

總公司 上海界路北高壽里二七九 營業部界路一七一 電話北一四六北一〇六四 電報掛號六五三五

標金寶買法

常熟嚴蘅祥君。從事金業十餘年。成此破天荒之創著。每部實售大洋五角。外埠郵票通用。寄費加一。發行處上海西門梭子弄內三六弄十號。又關於交易上尚有南陳無隱報酬不問權等處。商取。

吳松濤 程天游 代啓

冠生園飲食部

南京路晝錦里西首

廣州酒菜茶麵 (味美)(消化)(清潔)(價廉)

惠爾康

女科專家 停經怕育 保證通經

□□月經不調 □□赤白帶下 □□限日全愈 □□婚久不育 □停經乾血

(取名摘孕丹)此丹有調經摘孕之功去瘀生新之效每日一顆開水送下百無一失(每顆五元)如五個月之外者另用降生錠一枚裏外兼治定能奏效神速(每錠十元)保身如意丸粉為內服外用倍元固腎添精益體之絕對聖藥每種每瓶一元仿單另詳尚有外用避孕香交能保毒避臭即制生育萬無流弊元為有史以來罕有之避孕良藥每盒一元郵加一郵票九五索章附郵

上海英租界三馬路東 勸威大藥房經理

羅鑫泉 牙醫專家

德國愛克司光治療 專用白金 各種鑲補

南京路大慶里東 三七四 電話中央六二〇六

補血強精靈藥 補爾多壽

治 血虧瘦弱 神經衰弱 作事無神 顏色灰白 消化滯鈍 月經不調

戒烟以後身體不健者服後即能恢復 體質共有五種各人可按自己身體情形選服

經售處 上海 五洲 中西 華英 國民 華美 新華 太和 寶華等各藥房

克倫醫院

確有把握根本治療生殖機能障礙

陽萎 早洩 遺精

院址 上海西藏路連東飯店對面文元里 電話六二二六三

中南藥房

避毒固本丸 專治男子腎虛損腎虧陽萎遺精早洩玉無精液乾道不固下元閟不舉 ...每盒二元

節育避孕粉 有節育避孕之功 血之效雖生產婦女連服二料立即停孕且體強如常 每盒二元

包好白濁丸 無論久五淋初起白濁 每盒一元 小便紅腫撒尿刺痛久孕體虛服之 外埠函購寄費加一

四馬路丹桂第一台隔壁 中南藥房

百樂膏專治男女凍瘡爛腳及熱癤毒瘡 遠年諸毒爛腳十年廿年各種藥 無效即揉此膏立能拔毒收口有非常之奇效每包二角每匣半元不靈洋另洗瘡藥粉二角外埠寄費加二 本館戴君代售

注意注意 久咳成癆

多咳傷肺日久成癆藥治癆必愈之藥 兩界迄今尚外國醫明目 下只有一無發明拾義 大醫生久咳唐丸直之 接有革有喉溶劑保 效之間接功效正防癆清源 肺此此莫每瓶每本瓶一 元真丸勞夾交總附 驗此券每瓶一張 行可換一瓶 無券附上圖書及遞不換 辦法與入 者均請上海勿誤 總行西 路廣 西路愛多亞 路角

父子大藥廠

利用牋封物美價廉

□定印牌號□
(一)凡定印本人字號或商店用箋當以白如連史厚如毛邊之利用紙印之長十英寸闊六英寸每千張一元六角另加郵費二角 (二)三層連史紅簽封長七英寸闊三寸三分每五百枚一元六角另加郵費二角(三)以上二種為最通行最適用之箋封如須放大或縮小加厚及套色印者另行增減計算

□不計工錢□
(四)來款得用郵票代現但請掛號寄至上海梅雪路家庭工業社收以免失誤

(附白)上述箋封係用一色鉛字排印不計工錢如須特製鋅版或照相銅版另加版費每塊一元

白濁專科 姚佐賴 除根白濁丸

諸君曾服諸般白濁丸不靈者不可不試

每瓶三元 每瓶一元 上海三馬路大舞台對面 診所 姚佐賴醫生啓

山得爾彌地

春季大減價大贈品

◉各貨一律照碼八折滿洋一元以上均有贈品◉

▲補血強精片 男女可服一元五角
▲真空療腎機 連藥每具八元
▲節育避毒器 四角三角二角角半
▲保溫自療器 七角
▲防孕山額靈 三元五元男用六元
▲白帶貴妃球 用法極便每盒一元
▲愛神如意膏 每盒九角可用六次
▲小兒方便袋 預防性病五角八角
▲象皮月經帶 二元一元半一元

一角 特製一元 女用 二元一元半一元 二元元半一元二七角

此外各種自製及中外名藥衛生用品另有詳細仿單承索即寄外埠函購寄費加一 總發行所上海六馬路中央大戲院東 百靈藥社 電話一九八〇四

戴書聯減潤一月

書家戴 自三月八日起迄四月八日止四尺至六尺楹聯每付減底收一元紙墨費在內餘件仍照潤 收件處上海民國日報 晶報館

壯陽丸 靈寶粉 避孕片 媚之祖 愉快機

(一)功能補精壯陽凡有先天不足未交先洩陽萎不舉而不堅而不久等症服之能振乾道效力偉大舉不舉而勢雄一索定可得男價每盒大洋八角雙料一元五角
(二)男女並用於女性更有意想不到之奇效欲求夫婦間一性之歡愉陽美快不可缺此第一秘寶每盒一元◉金剛粉壯陽神品每盒洋八角藥一元半
(三)凡婦女生育過繁血液多耗體必虛弱服此一功能解除憂鬱節育止孕補腎健身不服仍能受娠每盒一元已
(四)此粉用特製五元要孕者服秘製種子靈藥價一元
(五)此機乃獨能防毒育只女用每只八角
...能知竟有一無二之可無此君並能治各種毒瘡 奇效乃獨能防毒即育而舒暢增快普通每打一元
(五)此機奇形每具八元深閨良伴子宮保溫器能除難關每旅行一伴侶每具三元子宮洗濯器二元四元◉招請各埠經理

具洋三元四元子宮帽一元子宮洗濯器二元四元 詳章仿單索蒙即寄外埠函購寄費加一郵票通用原班保險固封回件

上海五馬路廣西路東首平望街口 愛立司西藥總行啟

五大聖藥

如無效驗加倍還洋 謹防假冒朦混欺人

美妻華妾
（丹翁）

妾華妻美。華妾美妻。遙遙相應。阿是奇聞。吾政府司法之院。爲解釋而有辭。『妾制雖曰習慣。而律以男女平等原則。良非所宜。苟本人不願爲妾。當然准離。至理由所訴有無。皆不成問題』。然則今後不蹬斯已。蹬則危乎其危。稍不同。夢自易分。飛所幸要求贍養還遠。不及美人離妻者之可哀。世界新聞社之所載。紐約州議會之所提。以離婚目的。貪贍養之多資。而結婚目的甚或即在於斯。撑肥而噬。妻大可爲。嘗曰十案三離婚而七別居。也不得。短材不得。救支。爰書既定。那敢遲疑。遲疑則爲侮辱。而陸困隨之。因而路有丈夫氣之有司。安得不謀救濟。以使女子。榨金之念等。木魚之於野猪。抑又甚者。則退伍軍人犧牲贍養。益覺悲慘。親夫之臨陣若短。命已可期。即不立死。而別居贍養復何。能不與。祗以絞取。舒其據云該議會委員。且贊成此舉。而將改訂法律。那末爲丈夫者。眞難乎其爲華美的東西。吁嗟乎。與其忽鰥無當。長鰥。與其勞燕無當。簑衣。與其暫家禽無當慣野雞。猶記與權老之名言。吾將爲之顚倒挪移。彼不曰『口寬債緊』乎。今眞成了一個『緊債寬口』。

時事冷拼盆
天馬

馮玉祥人每稱之曰馬二先生、今馮玉祥電國府辭去軍政部長職、而同時又推薦鹿鍾麟爲軍政部長、然則今後之軍政部長、其將『指鹿爲馬』乎、

小孫先生提出之訓政時期經濟建設實施案、以國家收入之半、爲中央建設經費、以中央建設經費之半、興築鐵路、我們且不必夢想五年之內、全國有多少鐵路、我們但願在火車裏有個坐位、不要從上海站到蘇州、

與稚暉先生自命爲紅樓夢中之劉老老、據曹雪芹說、好像劉老老喝醉了酒、闖進怡紅院、在寶玉牀上、放了一個屁、這是劉老老的大膽處、在大膽上、吳稚暉先生比劉老老稍遜一籌、

行政院通令民衆不得越級陳訴、這個辦法、省去麻煩不少、打官司本來要一重一重衙門打上去的、室高廉遠、要一級一級踏上去的、

□下關車站、近亦檢查小報、乘客下車、不准夾帶激烈之小報入城、（烈）

馬不進也
（小偵）

前淮揚鎭守使馬玉仁、前爲泗陽縣黨部、控其縱兵擾匪、搜括貲財、又附吳附張、有反革命行爲、國民政府已明令通緝、並處理逆產、馬乃延聘律師上呈申辯、並敵查俾雪、前數日、省政府批示、令候國民政府核示、國民政府批示、候令行最高法院檢察官查復核奪、故此案已有弛緩之象、馬近居法租界某路、資產皆存放安處、內地僅南通有沙田若干頃、即查封亦殊不易、故馬奉到批示後、已無憂無慮、安然作海上寓公矣、

京國詩酒淸
江南慧業

□各有千秋□　張寒瘦君書法

三全大會中之三背心
（老鶴）（自南）（京寄）

吾國服裝、向無定式、每逢集會、有種種之不同、三全大會開幕、出席各代表、所着服裝、亦多各異、中山裝西裝、長衫馬褂最多、其中有三背心、亦殊特別、三背心屬誰、一爲葉楚傖君、二爲王伯羣君、三爲陳羣君是也、葉君以文學家、而兼名記者、此次復充三全大會秘書長、故其安詳儒雅之態度、襯以貼身背心之鈕扣、光彩炫灼、極爲全場所屬目焉、王伯羣氏在場極靜默、聞在交通部中穿背心者、自成一派、而王部長於人叢之中、夾一光緞背心、大有綏帶輕裘之意、至若陳羣英氏、是日亦着一背心出席、於英武之中、顯其文雅之致、亦可謂善於服裝者也、

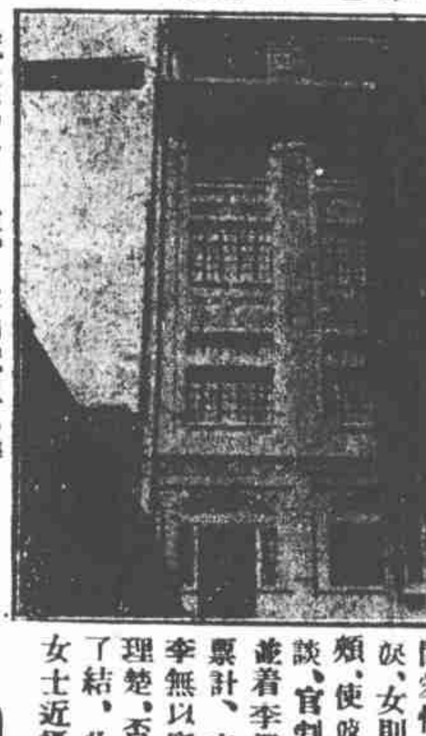

□上海臨時法院之新屋（家麟攝）

趙振明女士

四明趙振明女士、嫁夫李嵒、李蓋淸道人李梅庵之猶子也、女不堪李虐、涉訟公庭、對簿時、李供、夫婦間愛情素篤、且嘗飲女之浪、女則供、李嘗衆强吻其頰、使彼難堪、一時播爲美談、官判、准女與李離異、並着李償女妝奩、奩以發票計、直千金、日昨執行、李無以應、公庭諭令限期理楚、否則拘提、此案尚未了結、此影、儀態萬方、爲女士近攝者、（經）

□趙振明女士□

張繼英女碩士變態
（秋雨）

與中報汪英賓君、同留美國、專攻新聞學之張繼英女碩士、前曾在中報館辦事、未幾、即赴京、任國民通訊社記者、京中本有張一淥及執牛耳之李素華二女記者、得張乃成鼎足之勢、張女士端莊流麗、平時與男記者相遇、不輕言笑、不知者咸以爲張女士自視甚高、不屑與男記者交際、實則張女士之個性、固沈默寡言者耳、惟自三全會開幕後、各報各通信社記者、採訪新聞、競爭甚烈、張女士忽一變其昔日凜若冰霜之態度、而和顏悅色、遇男記者、常通寒暄、詢有無特殊新聞、且與各記者、在三全會門口記者招待室、仿官打捉賊之舊法、拈鬮爲捉張宗昌之戲、春風滿面、和藹可親、各記者均視爲特殊之榮遇焉、

積餘公司之牙訟
（獅迦）

牙醫徐景明少明父子、自前清以來、即向招商局積餘產業公司、租賃四川路四十號四十五號及四十六號房屋三幢、爲開設牙醫總局之用、房租每幢僅規銀二百零五兩、徐醫營業雖盛、醫局所佔、固無須洋房三幢、所餘諸屋、則以轉租於他戶、其房客出入變遷、無從稽考、近則居之者、爲利行、大正生命會、亞細亞公司棧、泰新洋行、大汽車公司、張文偉王思賢張宏初諸律師、帝國興信所、亞羅洋行、海瑞洋行諸戶、徐收租價若干、雖未詳、然例諸上海二房東之獲利、則所收必多於原租價無疑、積餘公司、初亦如招商局之腐敗、僅須徐醫如期交租、不追計及其他、去載、局中董事長李偉侯君、旣就積餘經理之職、力事整頓、以徐醫之所租屋、二十年未嘗加租、因令每幢自二百零五兩、加至三百五十兩、徐醫不允、事暫擱置、至今載一月、積餘公司、調查各戶房客、查得徐醫所租各號房屋、其一部或全部、均轉租於他戶、遂以頂替轉租、不得房主同意、即爲破壞租約爲詞、延姚永勵律師、致書徐少明牙醫、限一月以內、將所租房屋、回復原狀、悉數歸還、徐醫覆函、初推諉赴粵、罰須於二月下旬返滬、屆期仍復置諸不理、積餘公司方面、乃由姚律師、於三月初旬、在臨時法院正式起訴、請法庭傳審、轉令徐少明遷讓、說者謂徐之牙醫總局、植立於四川路、逾二十載、猶如盤牙之根深蒂固、而今則搖搖動矣、

翡翠項圈
短篇　（湘君）

『楊先生、你瞧、這一串翡翠項圈、粒粒都是明淨瑩澈、一點兒沒有花斑、上海灘上、要找這樣的第二串翡翠項圈、像這樣勻淨的、只怕是找不到的了』、一位珠寶掮客、向一位身體胖胖面孔圓圓的人說、手裏捏着那串翡翠項圈、在電燈光下左照右照、又裝出得意的情狀、又驕傲着道、你不信你到別處再找找看、除非是精圓珠子的那倒還有、這是舶洋莊的、不過價錢又不碰頭了、至少可以看看的、總要十萬八萬、好的幾十萬的也有、外國人那是滿不在乎、你楊先生却是用不着那種貨色、

楊先生在烟榻上、一手燃着那支沉甸甸的湘妃竹槍、吸了幾口、把枕邊的小茶壺呷了一口、使淺淺的茶、把那口烟壓了下去、方纔啞嘶嘶的聲音說道、我要買珠子項圈、也不來請教你了、這一串東西、顏色倒也還勻淨、這樣也可以算得出、好在中國的太太們眼孔究竟還淺、慾望不能算大、不過你這價錢太貴了、像這樣一串東西、出足價錢是一萬三千塊錢、你說要一萬八千塊錢、相差五千塊錢、這個交易是做不成功的、』

珠寶掮客在烟榻的下手坐了下來、他說東西是要買好的、旣然你們是送人的、總要人家看見了心裏歡喜、像這樣一串翡翠項圈、人家看了心裏還有不喜歡的嗎、現在還沒裝璜好了、再加一裝璜、越加顯出他的顏色來了、我去做一隻藍天鵝絨的盒子、用櫻白外國緞做了裏子、襯出碧綠的一串翡翠項圈來、任何太太們、小姐們、也都被它誘惑了、況且現在新式的太太們小姐們是講交際的、什麼宴會場中、他們也到到、外國人開的茶會啊、還有什麼鄉飯禮啊、擲旗禮啊、都要出出風頭、在他們雪白粉嫩的頸頸裏、這是何等好看呀、

楊先生笑道、你這生意經也少用吧、一萬三千五百塊錢、你肯脫手的、就成交了吧、再加是一個錢也加不出的了、這筆款子都支配好的了、這叫做『量了屁股裁尿布』、不然、我們就想送別樣東西、金剛鑽、珠子、都是女太太們喜歡的、不過我因爲聽得前途一句話、她是喜歡翡翠的、現在就少一串翡翠項圈、俗語說的『紅粉贈與佳人』、恰巧你有這一串東西、顏色也還不差、你肯脫手最好、否則我們想別種法子、珠寶掮客道、算一萬四千塊錢、這一回我就當當差、往後送禮的事情、我想止多啊、請多照顧一點吧、過了數日、某夫人雪白粉嫩的頸頸裏、懸着一串碧綠的翡翠項圈、在夫人大會中、大家都稱讚道、美、美、美、

古印牌香烟

香味清幽　裝璜古雅

華捕罷崗之無結果
（神偵自北平寄）

北平巷夫、及挑水夫、團體極堅、各分地段、住戶如果與之決裂、再覓他人、無肯應者、此其所以能逐要挾、雖警區無如何也、此次東交民巷、華捕罷崗、在二十四小時之內、新捕即已上差、且整齊敏練、不讓舊捕、緣有曼德者、曾服務於保安隊、近年以來、保安隊裁撤極衆、以其爲旗兵之變相也、若輩旣不能另營生活、只得坐困、外人此次於華捕罷崗後、商之曼德、曼德一呼、而應者紛至、多係保安隊曾受訓練之人、擇其尤者、選出五十餘名、外人方面、毫未感受困難、即能恢復原狀、且倘捕有積資甚久、加薪至二十餘元者、今新捕一律十餘元、經濟上亦頗節省、在各處所貼之標語、雖有不准華人入東交民巷服務一條、但旣不能如蒭夫水夫之團體堅固、且待死之旗民、而責以愛國不許吃飯、其誰聽之、現罷工華捕、均在罷崗委員會內宿食、經費由各處捐款四百餘元、十餘日來、均已食罄、各界對此甚形淡視、茲又經反日會、捐助三百元、如不爲久遠之計、似此坐食山空、各處相助豈能長久可恃、聞將通電全國求助、並向市民募捐、然則罷崗之後、不謀生計、各捕將安坐而食乎、

□劉公魯君

□沈吉誠君□

二名記者妙容
（丹翁）

公魯劉。吉誠沈。名辮股股鬆。名麻粒粒緊。公魯辦大晶却小。可充丹魯卜議院之代表。若非阿哥肉範梅蘭白且堅。怎印出小妹妹粉類異珠個個圓。

呂彥直病篤
（疑始）

□監造中山陵墓及繪具圖案之少年美術建築家□

呂彥直字古愚、皖之來安人、前年中山陵墓徵求圖案、應徵獲首選即此君也、古愚父秋樵先生增祥、嘗任日本參贊、旋爲直隸縣宰、與勞乃宣李兆珍盧木齋稱四循吏、文章書法政事、皆一時所僅見、與先師嚴文惠先生最相友善、（吳桐城先生汝綸亦極推重先生、）先生有子二、長伯遠、今方任西國領事、次即古愚、女二、長適新會伍昭扆光建、次適文惠先生長公伯玉璩、秋樵先生捐館、古愚尚幼、依伯玉伉儷居燕京、嘗從不佞學文字、聰慧好學、沈默寡言、後肄業清華學校、卒業遊學美國、治美術建築、造詣特絕、歸國未久、應中山陵墓圖案之徵、哀然舉首、一時名動中外、政府並使督造陵墓、外人見所製圖案及金陵論者、莫不交口稱歎、弘麗建築、往往請爲設計、古愚自任督造陵墓之後、所夕勞心設計、積久致疾、客

□中西醫藥之戰爭□

秋初患腸癖、劉治漸愈、忽又發生於肝、病狀與總理所患什九相若、西醫束手、近延中醫陸仲安診治、始投參箸、二劑大效、嗣病象轉變、大便不通、祗能從腹剖之大腸裂口排泄而出、於是勢益危殆、伯玉（古愚姊丈）以事滯滬、即卞古愚古拔路病客、不佞昨詣古拔路、伯玉已爲延請律師、布置後事、蓋已生機垂絕、希望至微、古愚年僅三十四、以彼桃藝、所能貢獻於人世者、正復無可限量、設有不諱、至足痛心、吾爲此記、轉納冀天之勿遽奪此才也、

□圖中二童皆小翠花子長福宜、年六歲、次壽宜三歲、此次翠花至滬後、福宜嘗在客前、連唱帶身段、演習探母武家坡各數折皆佳、雖爲嬉戲、亦足見其好學、丹翁謂予『紅脚捧得出』此子或亦未來之紅脚也、（舍予攝影並記）

□日前、矮克發照相材料部、來一西人、帶一木箱、出藥水製過之人頭七枚、攝影去、聞此項人頭、係本埠寶隆醫院、向都中索來、供作醫學上之參考品者、（斤凡）

□綽號小米湯之青心老七、南遊三寶醴歸來、豔名益噪、數日前、盛傳已從一袁某、皈依三寶、可見米湯與三寶之有緣也、（益）

樊寶玉之海上花事譚
（傍花）

南京十一名花、禁娼以後、風流雲散、其歸然獨存、猶在青樓者、祇樊寶玉一人、去秋、移植海上、居福裕里、與滬人士周旋、亦能漸露頭角、惟寶玉頗不滿意、於春江花規、忮言、出局奔於奔命、花頭勞而無功、偶遇和酒、巨門如市、載號載呼、肆應不暇、拚湊百金、已稱上客、決算分拆、勢必蝕虧、視新都之館單牌飯、動輒百二十金者、相去幾不可以道里計、謠傳下關諸旅社、擬出花捐二十萬、請弛娼禁、自當復事如寶行、歸故土、否則亦以滬地爲良也、總談及雪林諸妓蹤跡、則言、雪林至滬、時相過從、似猶未入學讀書、前傳卜居於同孚路大中里、殊不確、居大中里者、爲其家之阿屋、六羞即十一名花中之高小樓、嫁與令通銀行滬某者、雪林託姊妹薄屋、偶至大中里小樓家耳、其他諸花、或嫁或歸、皆未重操舊業、惟寶玉則不捐帶擋、不用做手、畱獨營生、無所倚賴、其不畏衝繁疲難如此、燈火樊樓、誠可詠也、

□樊寶玉老三□

□民慶里之沙鳳仙老八、以能唱黑頭著、女孩兒有此大喉嚨、亦殊不易、至近日、鳳仙大腹便便、似已有孕、應徵時、攜雛與俱、不復唱、恐傷氣、

蘇案
（神魚）

數月前、有孫梅棠（非鐘表大王）者、延伍澄宇律師、代表老順昌祥字號、控告蘇頌堯地皮押款不贖、以和解判決本銀一千五百元合利八百元、計共二千三百元、判決以後、蘇未能遵判履行、執行庭復判令蘇將地皮作抵、孫以蘇之地皮、不有此數、近已提起異議、並要求拘蘇到案取贖、迄今未能解決、蘇前以鑽戒押與頌聲君、過期欲贖、至於涉訟、說者謂蘇地皮在廉、應贖不贖、鑽戒直昂、不贖而贖、兩事適相反也、

□去載、南京各業、如綢緞莊菜館等虧蝕、惟唱歌茶社、獲利獨豐、較洋貨米煤尤盛、每年秦淮河畫舫、釣魚巷妓院所入、乃不及其什一、城內現有茶社十五家、又新建大規模者二家、歌女已有二百二十八人、行將陸續加增、（烈公）